

PARK TEKSTİL SANAYİ VE TİCARET ANONİM ŞİRKETİ'NDEN ÇIKARILMIŞ SERMAYEMİZİN 4.800.000.000.000 TÜRK LİRASI NAKİT KARŞILIĞI 2.400.000.000.000 TÜRK LİRASI İÇ KAYNAKLARDAN KARŞILANMAK SURETİYLE 2.400.000.000.000 TÜRK LİRASI'NDAN 9.600.000.000.000 TÜRK LİRA'SINA ARTIRILMASI VE NAKİT KARŞILIĞI ARTIRILAN SERMAYEYİ TEMSİL EDECEK HİSSE SENETLERİNİN SATIŞI İLE İLGİLİ İZAHNAMEDİR.

BU SERMAYE ARTIRIMI NEDENİYLE ÇIKARILACAK HİSSE SENETLERİ SERMAYE PİYASASI KURULU'NCA 18/04/2000 TARİH VE 45/458 SAYI İLE KAYDA ALINMIŞTIR. ANCAK KAYDA ALINMA ORTAKLIĞIMIZIN VE HİSSE SENETLERİNİN KURUL VEYA KAMUCA TEKEFFÜLÜ ANLAMINA GELMEZ.

I. ORTAKLIĞIMIZ HAKKINDA BİLGİLER

A. TANITICI BİLGİLER

- Ticaret Ünvanı** : PARK TEKSTİL SANAYİ VE TİCARET A.Ş.
- Merkez ve Şube adresleri** : Keresteciler Sitesi Fatih Caddesi Akçay Sok.No.18
Merter-İSTANBUL
- Tescil tarihi, sicil numarası ve Ticaret sicil memurluğu** : İstanbul Ticaret Sicili Memurluğu 312858-260440
- Süresi** : Süresiz
- Bilinen Ortak Sayısı** : 3 tüzel kişi ve 6 gerçek kişi

B. MEVCUT SERMAYE VE PAYLAR İLE İLGİLİ BİLGİLER

- i) Kayıtlı Sermaye Tavanı** : 14.000.000.000.000.- TL
- ii) Çıkarılmış Sermayesi** : 2.400.000.000.000.- TL

2. Son İki Olağan Genel Kurul Toplantısı ve Son Durum İtibariyle Çıkarılmış Sermayenin Ortaklar Arasında Dağılımı:

Ortağın Ticaret Ünvanı/ <u>Adı Soyadı</u>	1997		Sermaye Payı 1998		2000 (Mevcut durum)	
	<u>(Bin TL)</u>	<u>(%)</u>	<u>(Bin TL)</u>	<u>(%)</u>	<u>(Bin TL)</u>	<u>(%)</u>
PARK HOLDİNG A.Ş.	311.970.000	25,997	623.940.000	25,997	623.940.000	25,997
YAZEKS İÇ VE DIŞ TİC.A.Ş.	150.000.000	12,500	300.000.000	12,500	300.000.000	12,500
PARK ENERJİ LTD. ŞTİ.	330.000.000	27,500	660.000.000	27,500	588.000.000	24,500
TURGAY CİNER	10.000.000	0,833	20.000.000	0,833	58.160.000	2,423
AHMET NAFİ YÜREKLİ	48.000.000	4,000	168.000.000	7,000	168.000.000	7,000
YÖNETİM KURULU ÜYELERİ	30.000	0,003	60.000	0,003	60.000	0,003
HALKA AÇIK OLAN KISIM	350.000.000	29,167	700.000.000	29,167	661.840.000	27,577
TOPLAM	1.200.000.000	100,000	2.400.000.000	100,000	2.400.000.000	100,000

3. Sermayedeki Payları Toplamı % 10 ve Fazlası Olan Gerçek Kişi Ortakların Birbirleriyle Akrabalık İlişkileri:

Sermayedeki payları % 10 ve fazlası olan gerçek kişi ve ortakların birbirleriyle akrabalık ilişkileri yoktur.

4. Sermayeyi Temsil Eden Payların:

<u>Nama / Hamiline Olduđu</u>	<u>Tertibi</u>	<u>Grubu</u>	<u>Pay Nominal Deđeri (TL)</u>	<u>Toplam (TL)</u>	<u>Sermayeye Oranı (%)</u>
NAMA	1	A	1.000.-	150.000.000.000.-	6,250
NAMA	3	A	1.000.-	150.000.000.000.-	6,250
HAMİLİNE	1	B	1.000.-	850.000.000.000.-	35,417
HAMİLİNE	2	B	1.000.-	200.000.000.000.-	8,333
HAMİLİNE	3	B	1.000.-	1.050.000.000.000.-	43,750
			TOPLAM	2.400.000.000.000.-	100,000

5. İmtiyazlı Paylar ve İmtiyazın Niteliđi:

Esas sözleşmenin 8. Maddesine göre A grubu hisse senedi sahiplerine Yönetim Kurulu ve Denetim Kurulu Üyelerini seçme hakkı tanınmıştır.

6. Ortaklık Esas Sözleşmesine Göre Yönetim ve Denetim Organlarının Seçimi:

Yönetim Kurulu: A grubu hisse senedi sahipleri veya onların göstereceđi adaylar arasından seçilecek en az üç en çok dokuz üyeden oluşur. Yönetim Kurulu Üyeleri en çok 3 yıl için seçilirler. Seçim süresi sona eren yönetim kurulu üyeleri yeniden seçilebilirler.

Denetim Kurulu: Genel Kurul gerek hissedarlar arasından gerekse dışarıdan olmak üzere A grubu hisse senedi sahiplerinin çoğunluğunun göstereceđi adaylar arasından en çok üç yıl için bir veya birden fazla murakıp seçer. Bunların sayısı beşi geçemez.

7. Türk Ticaret Kanunu'nun 402-403'üncü Maddeleri Uyarınca İhdas Edilen İntifa Senetlerine Sağlanan Haklar:

İntifa senetleri bulunmamaktadır.

8. Nama Yazılı Hisse Senetlerinin Devir Esası:

Yönetim Kurulu tarafından onaylanarak pay defterine kaydedilmedikçe şirkete karşı geçerli değildir.

II. ARTIRILAN SERMAYE PAYLARI İLE HALKA ARZA İLİŞKİN BİLGİLER

1. Nakit Karşılığı Artırılan Sermayeyi Temsil Eden Paylar ve Bu Payları Temsilen İhraç Edilen 4'üncü Tertip Hisse Senetleri ile İlgili Bilgiler:

<u>Pay Grubu</u>	<u>Nama / Hamiline Olduđu</u>	<u>Bir Payın Nominal Deđeri (TL)</u>	<u>Pay Savısı</u>	<u>Nominal Deđerleri Toplamı (Bin TL.)</u>
A	NAMA	1.000.-	600.000.000	600.000.000
B	HAMİLİNE	1.000.-	4.200.000.000	4.200.000.000
			TOPLAM	4.800.000.000

2. a) İç kaynaklardan yapılan sermaye artırımının dağılımı aşağıda verilmektedir.

- Duran Varlıklarda Değer Artışı	: 2.400.000.000.000.- TL
- İştiraklerde Değer Artışı	: -
- Olağanüstü Yedek Akçeler	: -
- Gayrimenkul Satış Karı	: -
- İştirak Satış Karı	: -

b) İç kaynaklardan artırılarak bedelsiz olarak mevcut ortaklara dağıtılacak paylar ve bu payları temsilen ihraç edilen 4'üncü tertip hisse senetleri ile ilgili bilgiler:

<u>Pay Grubu</u>	<u>Nama / Hamiline Olduğu</u>	<u>Bir Payın Nominal Değeri (TL)</u>	<u>Pay Sayısı</u>	<u>Nominal Değerleri Toplamı (Bin TL.)</u>
A	NAMA	1.000.-	300.000.000	300.000.000
B	HAMİLİNE	1.000.-	2.100.000.000	2.100.000.000
TOPLAM				2.400.000.000

3. a) Bu sermaye artırımını dolayısıyla ihraç edilen 4'üncü tertip hisse senetlerinin üzerinde 4'ten 19'a kadar numaralı yeni pay alma kuponu bulunmaktadır.

b) Hisse senetlerinin üzerinde 2000 yılından 2009 yılına kadar kar payı kuponu bulunmakta olup, ilk kez 2000 yılının karından temettü verilecektir.

4. Bu Artırımda İhraç Edilen İmtiyazlı Paylar:

<u>Pay Grubu</u>	<u>Tertip</u>	<u>Nama/Hamiline</u>	<u>Bir Payın Nominal Değeri (TL)</u>	<u>Pay Sayısı</u>
A	4	Nama	1.000.-	900.000.000

5. Yeni Pay Alma Hakkının Kullanılmasından Sonra Kalan Paylar İçin Tahsis Kararı Alınmadığı:

Yeni pay alma hakkının kullanılmasından sonra kalan paylar için tahsis kararı alınmamıştır.

6. Ortakların Yeni Pay Alma Haklarının Kullanma Esasları:

a) Yeni Pay Alma Haklarının Kullanım Süresi:

15 gündür. Bu sürenin başlangıç ve bitiş tarihi ilan edilecek sirkülerde belirtilecektir. Yeni pay alma hakkı kullanım süresi, bitiş tarihinin resmi tatile rastlaması halinde, izleyen işgünü akşamı sona erecektir.

b) Ortakların Çıkarılmış Sermayede Mevcut Paylarına Göre Yeni Pay Alma Oranı:

Ortakların mevcut hisselerinin %200'ü oranında yeni pay alma hakları bulunmaktadır.

c) Pay Bedellerinin Yatırılacağı Banka Şubesi: Türkiye İş Bankası A.Ş. ve Taksim Şubesi

d) Başvuru Şekli:

Ortaklarımız kullanacakları yeni pay alma bedelleri Türkiye İş Bankası Taksim Şubesi nezdinde açılan 666871 numaralı hesaba yatıracaklar ve aldıkları dekont ile mevcut hisse senetleri üzerinde bulunan 2 numaralı yeni pay alma kuponları aşağıda (f) bölümünde bulunan başvuru adreslerine bizzat başvurarak hisse senetlerini alacaklardır.

e) Bu sermaye artırımında yeni pay alma hakkını kullanmak istemeyen ortaklarımız, ilgili kuponu yeni pay alma hakkı kullanım süresi içinde satabilirler.

f) Başvuru Yerleri:

Hisse senetleri ellerinde fiziki olarak bulunan ortaklarımız aşağıda listelenen Şirket Merkezi'ne, Edirne'deki üretim yapıldığı fabrikaya, sermaye artırım işlemlerine aracılık faaliyetini yürütecek olan aracı kurum olan Riva Menkul Değerler A.Ş.'nin merkez ve şube adreslerine başvurarak işlemlerini gerçekleştireceklerdir.

Şirketin sermaye artırımının yapılacağı merkezlerin adresleri aşağıda listelenmektedir:

Şirket Merkezi : Keresteciler Sitesi Fatih Caddesi Akçay Sokak No:18 34010 Merter-İstanbul

Şirket Üretim Merkezi : Kapıkule Yolu Üzeri Kemal Köyü İsmailce Mahallesi-Edirne

Şirketin sermaye artırımının yapılacağı aracı kurum Riva Menkul Değerler A.Ş.'nin merkez ve şube adresleri aşağıda listelenmektedir:

Genel Müdürlük : Meydan Sokak Beybi Giz Plaza No:28 Kat:29 80670 Maslak-İstanbul

İzmir Şubesi : Cumhuriyet Bulvarı No:45 Pamuk Plaza Kat:6 Daire:10 35210 Konak-İzmir

Hisse senetleri bir aracı kurum nezdinde Takasbank A.Ş.'de saklamada bulunan ortaklarımız ise hesaplarının bulunduğu aracı kurum aracılığı ile işlemlerini gerçekleştirecektir.

7. Bedelsiz Olarak Verilecek Hisse Senetlerinin Dağıtım Esasları:

a) Ortakların Çıkarılmış Sermayede Mevcut Paylarına Göre Bedelsiz Pay Alma Oranı: Ortakların mevcut hisselerinin % 100'ü oranında bedelsiz pay alma hakları bulunmaktadır.

b) Başvuru Şekli: Ortaklarımız ellerindeki hisse senetleri veya sahip oldukları hisse senetlerinin 3 numaralı yeni pay alma kuponu ile aşağıda adresleri detaylı olarak belirtilmiş olan şirket merkez adresine, üretim merkezine ve aracılık faaliyetini yürütecek olan Riva Menkul Değerler A.Ş.'nin merkez ve şubelerine başvurarak bedelsiz hisse senetlerini alacaklardır.

Şirketin sermaye artırımının yapılacağı merkezlerin adresleri aşağıda listelenmektedir:

Şirket Merkezi : Keresteciler Sitesi Fatih Caddesi Akçay Sokak No:18 34010 Merter-İstanbul

Şirket Üretim Merkezi : Kapıkule Yolu Üzeri Kemal Köyü Kara İsmailce Mahallesi Edirne

Şirketin sermaye artırımının yapılacağı aracı kurum Riva Menkul Değerler A.Ş.'nin merkez ve şube adresleri aşağıda listelenmektedir:

Genel Müdürlük : Meydan Sokak Beybi Giz Plaza No:28 Kat:29 80670 Maslak-İstanbul

İzmir Şubesi : Cumhuriyet Bulvarı No:45 Pamuk Plaza Kat:6 Daire:10 35210 Konak-İzmir

c) Bedelsiz hisse senedi alma işlemi için süre sınırlaması yoktur.

8. Yeni Pay Alma Haklarının Kullanılmasından Sonra Kalan Payların Halka Arz Esasları:

a) Halka Arz Süresi: 15 gündür.

Bu sürenin başlangıç ve bitiş tarihleri ilan edilecek sirkülerde belirtilecektir.

b) Başvuru Şekli: Bu sermaye artırımında pay alma süretiyle ortak olmak isteyen tasarruf sahiplerinin, satış süresi içinde İstanbul Menkul Kıymetler Borsası'nda işlem yapmaya yetkili bankalar ve aracı kurumlardan oluşan borsa üyelerinden birine başvurmaları gerekmektedir.

c) Pay bedelleri, satış işlemlerini yürüten borsa üyesi, Riva Menkul Değerler A.Ş. tarafından tahsil edildikçe, Türkiye İş Bankası Taksim Şubesi nezdinde açılan 666871 nolu hesabına yatırılacaktır.

III. SATIŞ HAKKINDA BİLGİLER

1. Satış Fiyatı:

a) Yeni pay alma hakkının kullanılmasında 1.000.- TL nominal değerli bir payın satış fiyatı: 1.000.- TL

b) Yeni pay alma hakkının kullanılmasından sonra kalan payların satışında 1.000.-TL nominal değerli bir payın satış fiyatı; 1.000.-TL nominal bedelden az olmamak üzere İ.M.K.B. da oluşacak fiyat satış fiyatı olacaktır.

2. Fiyatların Tespitinde Kullanılan Yöntemler, Yönetimin ve Aracı Kuruluşun Fiyatlara İlişkin Değerlendirmeleri:

Fiyatlar Borsa'da arz talep koşullarına göre oluşacaktır.

3. Satışa Aracılık Edecek Kuruluş ve Aracılığın Niteliği:

Rüçhan hakkı kullanılmasından sonra kalan paylar Riva Menkul Değerler A.Ş. ile akd edilen "En İyi Gayret Aracılığı Sözleşmesi" kapsamında İ.M.K.B.'nda satılacaktır.

4. Ortaklığın Ödemesi Gereken, İhraca İlişkin Toplam ve/veya Pay Başına Maliyet:

Ortaklığın ödemesi gereken ihraca ilişkin pay başına maliyet yaklaşık 5 TL'dir.

5. Ortaklığın Sağlayacağı Tahmini Nakit Girişi ve Kullanım Yerleri:

Ortaklık tahminen 4.800.000.000.000.- TL nakit girişi beklemektedir. Bu tutar Banka kredisi geri ödemesi ve işletme sermayesi ihtiyacının karşılanmasında kullanılacaktır.

IV. MALİ DURUM İLE İLGİLİ BİLGİLER

1. Ortaklığın Son 3 Yıllık Bilançoları :

AKTİF (Milyon TL)	Bağımsız Denetimden Geçmiştir		
	<u>31.12.1997</u>	<u>31.12.1998</u>	<u>31.12.1999</u>
<u>I. DÖNEN VARLIKLAR</u>	<u>8.610.713</u>	<u>9.984.814</u>	<u>9.832.445</u>
A. HAZIR DEĞERLER	10.400	53.394	20.373
B. MENKUL KIYMETLER	-	2	-
C. KISA VD. TİCARİ ALAC. (NET)	2.667.257	2.749.292	1.854.585
1. ALICILAR VE ALAC. SENT.	2.606.215	2.717.089	1.846.851
2. VERİLEN DEP. VE TEM.	602	7.045	1.836
3. DİĞER TİCARİ ALAC.	60.440	25.158	5.898
D. DİĞER KISA VD. ALAC. (NET)	320.832	44.822	57.230
E. STOKLAR	4.272.533	5.107.471	5.464.705
1. İLK MADDE VE MALZEME	487.858	450.596	400.714
2. YARI VE ARA MAMULLER	3.421.856	3.096.243	3.812.002
3. MAMÜLLER (EMTİA)	278.191	1.439.750	1.071.286
4. DİĞER STOKLAR	479	32.690	116.485
5. VERİLEN SİP. AVANSLARI	84.149	88.192	64.218
F. DİĞER DÖNEN VARLIKLAR	1.339.691	2.029.833	2.435.552
<u>II. DURAN VARLIKLAR</u>	<u>5.193.613</u>	<u>7.381.061</u>	<u>8.732.693</u>
A. UZUN VD. TİCARİ ALAC. (NET)	869	430	430
B. DİĞER UZUN VD. ALAC. (NET)	-	-	-
C. FİNANSAL DURAN VARL.(NET)	117.623	29.500	44.500
D. MADDİ DURAN VARLIKLAR	4.999.928	7.253.774	8.641.197
1. MADDİ DURAN VARL.(BRUT)	5.015.831	11.961.739	19.470.212
2. BİRİKMİŞ AMORT. (-)	(1.509.620)	(4.872.482)	(11.141.908)
3. YAPILMAKTA OLAN YAT.	1.475.302	146.981	309.696
4. VERİLEN SİP. AVANSLARI	18.415	17.536	3.197
E. MADDİ OLM.DURANVARL.(NET)	54.491	76.682	46.566
F. DİĞER DURAN VARL.	20.702	20.675	-
TOPLAM	13.804.326	17.365.875	18.565.138

PASİF (Milyon TL)	<u>31.12.1997</u>	<u>31.12.1998</u>	<u>31.12.1999</u>
<u>I. KISA VADELİ BORÇLAR</u>	<u>5.094.687</u>	<u>10.075.099</u>	<u>20.445.779</u>
A. FİNANSAL BORÇLAR	1.002.132	3.954.178	9.628.226
1. BANKA KREDİLERİ	934.826	3.860.251	9.492.550
2. KREDİ AN. TAKSİT-FAİZ	67.306	93.927	135.676
3. TAHVİL AN.TAKSİT-FAİZ	-	-	-
4. ÇIKARILMIŞ BONO VE SEN.	-	-	-
5. DİĞER FİNANSAL BORÇLAR	-	-	-
B. TİCARİ BORÇLAR (NET)	2.763.429	4.112.778	8.605.778
C. DİĞER KISA VADELİ BORÇLAR	1.119.785	1.862.388	1.915.215
D. ALINAN SİPARİŞ AVANSLARI	6.428	20.458	36.910
E. BORÇ VE GİDER KARŞILIKL.	202.913	125.297	259.650
<u>II. UZUN VADELİ BORÇLAR</u>	<u>2.661.631</u>	<u>3.056.819</u>	<u>2.391.280</u>
A. FİNANSAL BORÇLAR	1.023.384	1.545.417	2.239.596
1. BANKA KREDİLERİ	1.023.384	1.545.417	2.239.596
2. TAHVİLLER	-	-	-
3. DİĞER MENKUL KIYMETLER	-	-	-
4. DİĞER FİNANSAL BORÇLAR	-	-	-
B. UZUN VD. TİCARİ BORÇLAR (NET)	1.457.075	1.410.823	
C. DİĞER UZUN VADELİ BORÇLAR	-	-	-
D. ALINAN SİPARİŞ AVANSLARI	-	-	-
E. BORÇ VE GİDER KARŞILIKL.	181.172	100.579	151.684
1. KIDEM TAZMİNATI KARŞ.	181.172	100.579	151.684
2. DİĞER BORÇ VE GİD. KARŞ.	-	-	-
<u>III. ÖZ SERMAYE</u>	<u>6.048.008</u>	<u>4.233.957</u>	<u>(4.271.921)</u>
A. ÇIKARILMIŞ SERMAYE	1.200.000	2.400.000	2.400.000
B. EMİSYON PRİMİ	2.726.555	2.526.555	2.526.555
C. YENİDEN DEĞ.DEĞER ARTIŞI	1.081.870	2.509.318	5.759.721
1. DURAN VARLIKL. DEĞER ART.	1.081.870	2.509.318	5.759.721
2. İŞTİRAKLERDE DEĞER ART.	-	-	-
D. YEDEKLER	16.723	1.039.545	1.039.545
1. YASAL YEDEKLER	16.723	67.864	67.864
2. OLAĞANÜSTÜ YEDEKLER	-	971.681	971.681
3. DİĞER YEDEKLER	-	-	-
E. NET DÖNEM KARI (ZARARI)	1.022.860	(4.241.461)	(11.756.281)
F. GEÇMİŞ YILLAR ZARARI (-)	-	-	(4.241.461)
TOPLAM	13.804.326	17.365.875	18.565.138

2. Ortaklığın Son 3 Yıllık Gelir Tabloları :

Bağımsız Denetimden Geçmiştir.

	<u>31.12.1997</u>	<u>31.12.1998</u>	<u>31.12.1999</u>
A. BRÜT SATIŞLAR	10.562.883	13.278.769	6.423.815
1. YURTİÇİ	8.634.549	3.923.128	2.619.582
2. YURTDIŞI	1.665.968	9.070.491	3.789.758
3. DİĞER	262.366	285.150	14.475
B. SATIŞLARDAN İNDİRİMLER (-)	196.260	539.912	519.418
C. NET SATIŞLAR	10.366.623	12.738.857	5.904.397
D. SATIŞLARIN MALİYET (-)	7.744.162	12.931.337	6.907.806
BRÜT SATIŞLARIN KARI	2.622.461	(192.480)	(1.003.409)
E. FAALİYET GİDERLERİ (-)	955.611	1.879.466	1.557.479
1. ARAŞTIRMA VE GELİŞT. GİD.	-	-	-
2. PAZARL. SATIŞ VE DAĞ. GİD.	317.179	606.373	288.420
3. GENEL YÖNETİM GİDERLERİ	638.432	1.273.093	1.269.059
ESAS FAALİYET KARI	1.666.850	(2.071.946)	(2.560.888)
F. DİĞER FAAL.GEL. VE KARLAR (+)	354.180	262.303	296.294
1. İŞTİRAK BAĞLI ORT. TEM. GEL.	-	-	-
2. FAİZ VE DİĞER TEMETTÜ GEL.	116.562	44.756	97.857
3. DİĞER GELİR VE KARLAR	237.618	217.547	198.437
G. DİĞER FAAL. GİD VE ZARARL.(-)	90.730	156.133	105.405
H. FİNANSMAN GİDERLERİ (-)	795.904	1.772.347	5.978.752
1. KISA VADELİ BORÇLANMA GİD.	795.904	1.702.415	5.634.811
2. UZUN VADELİ BORÇLANMA GİD.	-	69.932	343.941
FAALİYET KARI (ZARARI)	1.134.396	(3.738.123)	(8.348.751)
I. OLAĞANÜSTÜ GEL. VE KARLAR (+)	49.845	69.944	267.053
J. OLAĞANÜSTÜ GİD. VE ZARARL.(-)	7.989	573.282	(3.674.583)
DÖNEM KARI VEYA ZARARI	1.176.252	(4.241.461)	(11.756.281)
K. ÖD. VERGİ VE DİĞ. YASAL YÜKÜM.	153.392	-	-
NET DÖNEM KARI (ZARARI)	1.022.860	(4.241.461)	(11.756.281)

3-Ortaklığın muhasebe sistemi içinde ve muhasebe sistemi dışında bilirkişi raporuna dayanarak rayiç değerlere göre hazırlanan 30.11.1999 tarihli Bilançoları :

	Muhasebe Sistemi İçinde <u>30.11.1999</u>	Muhasebe Sistemi Dışında <u>30.11.1999</u>
AKTİF (Milyon TL)		
<u>I. DÖNEN VARLIKLAR</u>	<u>9.224.240</u>	<u>9.224.240</u>
A. HAZIR DEĞERLER	4.878	4.878
B. MENKUL KIYMETLER	-	-
C. KISA VD. TİCARİ ALAC. (NET)	2.249.077	2.249.077
1. ALICILAR VE ALAC. SENT.	2.247.314	2.247.314
2. VERİLEN DEP. VE TEM.	1.763	1.763
3. DİĞER TİCARİ ALAC.	-	-
D. DİĞER KISA VD. ALAC. (NET)	27.737	27.737
E. STOKLAR	4.272.533	4.272.533
1. İLK MADDE VE MALZEME	557.975	557.975
2. YARI VE ARA MAMULLER	2.871.814	2.871.814
3. MAMÜLLER (EMTİA)	1.110.373	1.110.373
4. DİĞER STOKLAR	488	488
5. VERİLEN SİP. AVANSLARI	75.978	75.978
F. DİĞER DÖNEN VARLIKLAR	2.325.920	2.325.920
<u>II. DURAN VARLIKLAR</u>	<u>8.911.707</u>	<u>34.381.970</u>
A. UZUN VD. TİCARİ ALAC. (NET)	430	430
B. DİĞER UZUN VD. ALAC. (NET)	-	-
C. FİNANSAL DURAN VARL. (NET)	29.500	8.009.500
D. MADDİ DURAN VARLIKLAR	8.783.756	25.832.461
1. MADDİ DURAN VARL.(BRUT)	19.186.099	36.234.804
2. BİRİKMİŞ AMORT. (-)	(10.712.858)	(10.712.858)
3. YAPILMAKTA OLAN YAT.	310.257	310.257
4. VERİLEN SİP. AVANSLARI	258	258
E. MADDİ OLM.DURAN VARL. (NET)	50.727	492.285
F. DİĞER DURAN VARL.	47.294	47.294
TOPLAM	18.135.947	43.606.210

PASİF (Milyon TL)	Muhasebe Sistemi	Muhasebe Sistemi
	İçinde 30.11.1999	Dışında 30.11.1999
<u>I. KISA VADELİ BORÇLAR</u>	<u>17.746.968</u>	<u>17.746.968</u>
A. FİNANSAL BORÇLAR	8.174.611	8.174.611
1. BANKA KREDİLERİ	8.110.519	8.110.519
2. KREDİ AN. TAKSİT-FAİZ	64.092	64.092
3. TAHVİL AN.TAKSİT-FAİZ	-	-
4. ÇIKARILMIŞ BONO VE SEN.	-	-
5. DİĞER FİNANSAL BORÇLAR	-	-
B. TİCARİ BORÇLAR (NET)	7.366.536	7.366.536
C. DİĞER KISA VADELİ BORÇLAR	1.712.117	1.712.117
D. ALINAN SİPARİŞ AVANSLARI	21.885	21.885
E. BORÇ VE GİDER KARŞILIKL.	471.819	471.819
<u>II. UZUN VADELİ BORÇLAR</u>	<u>3.502.105</u>	<u>3.502.105</u>
A. FİNANSAL BORÇLAR	2.192.280	2.192.280
1. BANKA KREDİLERİ	2.192.280	2.192.280
2. TAHVİLLER	-	-
3. DİĞER MENKUL KIYMETLER	-	-
4. DİĞER FİNANSAL BORÇLAR	-	-
B. UZUN VD. TİCARİ BORÇLAR (NET)	1.162.206	1.162.206
C. DİĞER UZUN VADELİ BORÇLAR	-	-
D. ALINAN SİPARİŞ AVANSLARI	-	-
E. BORÇ VE GİDER KARŞILIKL.	147.619	147.619
1. KIDEM TAZMİNATI KARŞ.	141.619	141.619
2. DİĞER BORÇ VE GİD. KARŞ.	-	-
<u>III. ÖZ SERMAYE</u>	<u>(3.113.126)</u>	<u>22.357.137</u>
A. ÇIKARILMIŞ SERMAYE	2.400.000	2.400.000
B. EMİSYON PRİMİ	2.726.555	2.526.555
C. YENİDEN DEĞ.DEĞER ARTIŞI	5.715.019	31.185.282
1. DURAN VARLIKL. DEĞER ART.	5.715.019	5.715.019
2. İŞTİRAKLERDE DEĞER ART.	-	-
3. RAYIÇ DEĞER FARKI	-	25.470.263
D. YEDEKLER	1.039.545	1.039.545
1. YASAL YEDEKLER	67.864	67.864
2. OLAĞANÜSTÜ YEDEKLER	-	971.681
3. DİĞER YEDEKLER	-	-
E. NET DÖNEM KARI (ZARARI)	(10.552.784)	(10.552.784)
F. GEÇMİŞ YILLAR ZARARI (-)	<u>(4.241.461)</u>	<u>(4.241.461)</u>
TOPLAM	18.135.947	43.606.210

Türk Ticaret Kanunu'nun 324. maddesinde;

“Son yıllık bilançodan esas sermayenin yarısının karşılıksız kaldığı anlaşılırsa, idare meclisi derhal toplanarak durumu umumi heyete bildirir.

Şirket'in aciz halinde bulunduğu şüphesini uyandıran emareler mevcutsa idare meclisi aktiflerin satış fiyatları esas olmak üzere bir ara bilançosu tanzim eder. Esas sermayenin üçte ikisi karşılıksız kaldığı takdirde, umumi heyet bu sermayenin tamamlanmasına veya kalan üçte bir sermaye ile iktifaya karar vermediği takdirde şirket feshedilmiş sayılır.Şirket'in aktifleri, şirket alacaklarını karşılamaya yetmediği takdirde idare meclisi bu durumu derhal mahkemeye bildirmeye mecburdur. Mahkeme bu takdirde,Şirket'in iflasına hükmeder. Şu kadar ki; şirket durumunun ıslahı mümkün görülüyorsa idare meclisi veya bir alacaklının talebi üzerine mahkeme iflas kararını tehir edebilir. Bu halde mahkeme, envanter tanzimi veya bir yediemin tayini gibi şirket mallarının muhafazası için lüzumlu tedbirleri alır.”

Hükmü yer almaktadır.

Bu çerçevede;

Şirket'in 1.Asliye Hukuk Mahkemesinin 27 Ocak 2000 tarih ve 2000/14 dosya numaralı Keşif Zaptı gereğince düzenlenen 30 Kasım 1999 tarihi itibariyle rayiç değerlere göre özvarlığının tesbitine ilişkin 16 Şubat 2000 tarihli bilirkişi raporunda ; Şirketin iştirakleri içerisinde yer alan “ Park Termik Elektrik Sanayi ve Ticaret A.Ş. nin % 10 luk sermayesine tekabül eden 20.000 Milyon TL nominal bedelli hisselerinin Rayiç Değerinin 8.000.000 Milyon TL, Şirketin aktfine kayıtlı Sabit Kıymetlerinin Rayiç Değerinin 26.014.231 Milyon TL olarak tesbiti sonucunda , Toplam duran varlıkların toplam Rayiç bedeli 34.014.231 Milyon TL ile kayıtlı net değeri 8.911.707 Milyon TL arasında 25.102.524 Milyon TL Rayiç Değer Farkı takdir ve tesbit edilmiştir.Bu tesbit sonucunda Şirket'in rayiç değerlere göre öz varlığının 21.989.398 Milyon TL olduğu neticesine varılmıştır.

Bilirkişi Raporunda rayiç değerler dikkate alınarak hesaplanan öz sermaye tutarı (21.989.398 Milyon TL) ile yukarıda 3 no.lu maddede muhasebe sistemi dışında bilirkişi raporuna dayanılarak düzenlenen 30.11.1999 tarihli bilançodaki öz sermaye tutarı (22.357.137 Milyon TL) arasında 367.739 Milyon TL fark bulunmaktadır.Bu farklar bilirkişi raporunda yer almayan aşağıdaki bilanço kalemlerinden oluşmaktadır:

İştirakler içerisinde yer alan Park Holding A.Ş. iştiraki	24.500
Park Termik Elektrik San.ve Tic.A.Ş.Sermaye Taahhüdü	-15.000
Yapılmakta olan Yatırımlar	310.257
Yatırımlarla ilgili Sipariş Avansları	258
Diğer Duran Varlıklar	47.294
Uzun Vadeli Ticari Alacaklar İçerisinde Yeralan Verilen Depozito ve Teminatlar	430

V. MALİ TABLOLARA İLİŞKİN AÇIKLAMALAR

	<u>31.12.1997</u>	<u>31.12.1998</u>	<u>31.12.1999</u>
1. Cari Yıl Amortismanları	935.955	2.322.249	3.967.882
Satışların Maliyeti İçinde	884.589	2.244.686	3.874.843
Genel Yönetim Giderleri İçinde	51.366	77.563	93.039
2. Aktifleştirilen Finans Gideri	2.067.716	2.373.748	2.274.216
3. Ayrılması Gereken Kıdem Tazminat Karşılığı	127.289	60.990	95.402
4. Ayrılan Kıdem Tazminat Karşılığı	127.289	60.990	95.402
5. Ödenen Kıdem Tazminat Karşılığı	16.300	245.833	45.750
6. Ödenmesi Geciken Sigorta Prim Borçları	-	-	-
7. Olağanüstü Gelir ve Karlar	49.845	69.944	267.053
Konusu Kalmayan Karşılıklar	3.890	47.983	243.338
Önceki Dönem Gelir ve Karları	41.555	1.212	5.146
Diğer Olağanüstü Gelirler ve Karlar	4.400	20.749	18.569
8. Olağanüstü Gider ve Zarar	7.989	573.282	3.674.583
Çalışmayan Kısım Giderleri ve Zar.	-	440.297	3.527.382
Önceki Dönem Gider ve Zararları	7.989	127.922	46.232
Diğer Olağanüstü Gider ve Zarar.	-	5.063	100.969
9. Personel Giderleri	1.677.616	2.959.413	1.426.921

10. Stok Değerleme Yöntemi/Yöntemleri Hakkında Bilgi: Elde Etme Maliyeti / Aylık Hareketli Ortalama Maliyet

11. Geçmiş 3 Yıla İlişkin Kaynak Kullanım Tablosu:

	<u>31.12.1997</u>	<u>31.12.1998</u>	<u>31.12.1999</u>
KAYNAKLAR	9.481.728	5.904.538	11.734.352
Faaliyet Karından Sağlanan Kaynak	2.245.623	-	-
Olağanüstü Kardan Sağlanan Kaynak	41.856	-	-
Dönen Varlık Tutarından Azalış	-	276.010	665.017
Duran Varlık Tutarından Azalış	-	466	-
Kısa Vadeli Borçlarda Artış	2.725.704	5.152.281	10.375.156
Uzun Vadeli Borçlarda Artış	1.009.716	475.781	694.179
Sermaye Artırımı	732.274	-	-
Emisyon Primi	2.726.555	-	-
KULLANIMLAR	9.481.728	5.904.538	11.734.352
Faaliyet Zararı Nedeniyle Kullanım	-	1.620.121	6.694.549
Olağanüstü Zarar Nedeniyle Kullanım	-	109.761	754.001
Ödenen Vergi ve Benzerleri	82.707	151.041	-
Ödenen Temettü	-	-	-
Dönen Varlık Tutarında Artış	5.936.179	1.706.194	775.359
Duran Varlık Tutarında Artış	3.462.842	2.175.838	2.099.620
Kısa Vadeli Borçlarda Azalış	-	-	-
Uzun Vadeli Borçlarda Azalış	-	141.583	1.410.823
Sermayede Azalış	-	-	-
NET İŞLETME SERMAYESİNDE DEĞİŞİM	3.091.807	(3.606.311)	(10.523.049)

12. Ortaklığın Son Üç Yıllık Kar Dağıtım Tabloları :

	<u>1997</u>	<u>1998</u>	<u>1999</u>
TİCARİ KAR	1.176.252	-	-
(+) Kanunen Kabul Edilm. Gid.	218.566	-	-
(+) Finansman Fonu	-	-	-
(-) Finansman Fonu	-	-	-
(-) Zarar Mahsubu	-	-	-
(-) Yatırım İndirimi	1.394.818	-	-
(-) İştirak Kazançları İst.	-	-	-
(-) İhracat Gelir İndirimi	-	-	-
(-) Devlet Tahvil Faizleri	-	-	-

MALİ KAR

- - -

KAR DAĞITIM TABLOSU

	<u>1997</u>	<u>1998</u>	<u>1999</u>
a) Dönem Karı	1.176.252	(4.241.461)	(11.756.281)
b) Geçmiş Yıllar Zararı	-	-	-
c) Ödenecek Vergiler	-	-	-
- Kurumlar Vergisi	-	-	-
-Gelir Vergisi Kesintisi	139.447	-	-
- Diğer Vergi vb.	13.945	-	-
d) Birinci Yasal Yedek Akçe	51.143	-	-
e) Dağıtılabilir Dönem Karı	-	-	-
f) Ortaklara Birinci temettü	-	-	-
g) Memur ve İşçilere Temettü	-	-	-
h) Yönetim Kuruluna Temettü	-	-	-
i) Ortaklara İkinci Temettü	-	-	-
j) İkinci Tertip Yasal Yedek	-	-	-
k) Statü Yedekleri	-	-	-
l) Özel Yedekler	-	-	-
m) Olağanüstü Yedek	971.717	-	-

Ortaklığın 30.12.1999 tarihi itibarıyla; 1996-1997 yıllarına ait dağıtılabilir kar, şirket genel kurul kararı gereği olağanüstü yedeklere alınmıştır.

13. Ortaklığın 31.12.1999 Tarihi İtibarıyla;

- Diğer şahıslar lehine verdiği kefaletlerin tutarı: 600.000 DM ve 44.318.056 USD
- Kullandığı teminat mektuplarının tutarı: 523.946 Milyon TL.,1.350.000 USD ve 2.000 DM
- Aktif değerler üzerinde bulunan toplam ipotek tutarı: 27.000.000 Milyon TL(1998-4.000.000 Milyon TL)
- Aktif değerler üzerinde bulunan toplam sigorta tutarı: 31.512.490 Milyon TL(1998-19.996.977 Milyon TL)

14. A) 1997 yılı mali tabloları A.A. AKTİF ANALİZ SERBEST MUHASEBECİLİK MALİ MÜŞAVİRLİK A.Ş. tarafından denetlenmiş ve şartlı rapor düzenlenmiştir.

01 Ocak 1997-31 Aralık 1997 ve 1996 Hesap Dönemlerine ait Ayrıntılı Mali Tablolar Hakkındaki
Bağımsız Denetçi Raporu

- 1) Park Tekstil Sanayi ve Ticaret Anonim Şirketi'nin (Şirket) 31 Aralık 1997 ve 1996 tarihleri itibariyle hazırlanan bilançoları ile aynı dönemlerde sona eren hesap dönemlerine ait ilgili gelir tablolarını incelemiş bulunuyoruz. İncelemelerimiz, Aşağıda ikinci, üçüncü, ve dördüncü paragraflarda belirtilen hususlar dışında genel kabul görmüş denetleme ilke, esas ve standartlarına uygun olarak yapılmış ve dolayısıyla hesap ve işlemlerle ilgili olarak muhasebe kayıtlarının kontrolü ile gerekli gördüğümüz diğer denetleme yöntem ve tekniklerini içermiştir.
- 2) Şirket'e SPK mevzuatı çerçevesinde bağımsız dış denetçi olarak atanışımız 1997 yılında gerçekleştiği için, 31 Aralık 1996 ve 1995 tarihleri itibariyle bilançolarda 1,245,031 milyon TL 491,076 milyon TL tutarlarla yansıtılan stokların sayımlarına katılmak mümkün olmamıştır. Ayrıca, işlem sayısının çok fazla oluşu sebebiyle stok bakiyelerinin geriye dönük olarak teyit edilmesi mümkün olmamıştır.
- 3) İlişkide sunulan 31 Aralık 1997 tarihi itibariyle hazırlanan bilançoda stoklar içinde yer alan yarı mamul ve mamullerin safhalar arasındaki fiziki hareketlerinin mevcut sistemde takip edilememesi nedeniyle safha maliyetlerinin kontrolü yapılamamıştır.
- 4) Şirket, kısa ve uzun vadeli borçlanma giderlerinin üretim maliyetleriyle ilgili olarak katlanıldığını hesapladığı bir kısmını satılan malın maliyetine ve stokların elde etme maliyetlerine dahil etmektedir. SPK tarafından yayımlanan genel kabul görmüş muhasebe ilkelerine göre, stokların elde etme maliyeti ile açık ilgisi kurulabilen borçlanma maliyetlerinin stokların satışa hazır hale gelinceye kadar geçen süreye isabet eden kısmının maliyete ilave edilmesi gerekmektedir. 31 Aralık 1996 ve önceki dönemlerde borçlanma maliyetleri bu ilkeye göre stok maliyetlerine dahil edilseydi, 31 Aralık 1996 tarihi itibariyle stoklar yaklaşık 162 milyar TL daha az; 1997 yılı vergi öncesi dönem karı yaklaşık 162 milyar TL daha fazla; 1996 yılı vergi öncesi dönem karı yaklaşık 104 milyar TL daha az; 31 Aralık 1997 tarihi itibariyle geçmiş yıl karları yaklaşık 162 milyar TL daha az ve 31 Aralık 1996 tarihi itibariyle geçmiş yıl karları yaklaşık 58 milyar TL daha az olacaktır.
- 5) Görüşümüze göre, yukarıda ikinci pragrafta açıklandığı üzere 31 Aralık 1996 ve 1995 tarihlerinde sona eren yıllara ilişkin yıl sonu envanter sayımlarına katılmış olsaydık ortaya çıkabilecek tashihlerin etkileri ve yine yukarıda üçüncü ve dördüncü paragraflarda açıklanan hususların etkileri dışında, birinci paragrafta söz konusu edilen mali tablolar, Park Tekstil Sanayi ve Ticaret Anonim Şirketi'nin 31 Aralık 1997 ve 1996 tarihlerindeki gerçek mali durumunu ve bu tarihlerde sona eren hesap dönemlerine ait gerçek faaliyet sonuçlarını, genel kabul görmüş muhasebe ilkelerine (bilanço dipnotu 1) uygun olarak doğru bir biçimde yansıtmaktadır.

A.A. AKTİF ANALİZ
SERBEST MUHASEBECİLİK MÜŞAVİRLİK ANONİM ŞİRKETİ
Member of Andersen Worldwide

B) 1998 yılı mali tabloları DENGİ DENETİM YEMİNLİ MALİ MÜŞAVİRLİK A.Ş. tarafından denetlenmiş ve şartlı rapor düzenlenmiştir.

Park Tekstil Sanayi ve Ticaret Anonim Şirketi 31 Aralık 1998 Hesap Dönemine ait Bağımsız
Dönemine Ait Bağımsız Denetim Raporu

Park Tekstil Sanayi ve Ticaret Anonim Şirketi'nin (Şirket) 31 Aralık 1998 tarihi itibariyle düzenlenmiş bilançosunu ve bu tarihte sona eren hesap dönemine ait gelir tablosunu incelemiş bulunuyoruz. İncelememiz, genel kabul görmüş denetim ilke, esas ve standartlarına uygun olarak yapılmış ve dolayısıyla hesap ve işlemlerle ilgili olarak muhasebe kayıtlarının kontrolü ile gerekli gördüğümüz diğer denetim yöntem ve tekniklerini içermiştir.

31 Aralık 1997 tarihi itibariyle hazırlanan mali tablolar başka bir bağımsız denetim kuruluşu tarafından denetlenmiş olup şartlı rapor düzenlenmiştir.

31 Aralık 1998 tarihi itibariyle Şirket'in kısa vadeli borçları dönen varlıklarını geçmektedir. Ayrıca, rapor tarihi itibariyle Şirket'in fabrikasında grevin devam ettiği gözönünde bulundurulduğunda, müteakip dönemlerde Şirket'in faaliyetlerine devamı finansman kuruluşlarının veya ortakların sağlayacağı ilave kaynağa bağımlı olabilir.

Görüşümüze göre, sözkonusu mali tablolar, yukarıda üçüncü paragrafta açıklanan hususun muhtemel etkileri haricinde, Park Tekstil Sanayi ve Ticaret Anonim Şirketi'nin 31 Aralık 1998 tarihindeki gerçek mali durumunu ve bu tarihte sona eren hesap dönemine ait gerçek faaliyet sonucunu, mevzuata ve bir önceki hesap dönemi ile tutarlı bir şekilde uygulanan genel kabul görmüş muhasebe ilkelerine uygun olarak doğru bir biçimde yansıtmaktadır.

DENGİ DENETİM YEMİNLİ MALİ MÜŞAVİRLİK A.Ş.
Pannell Kerr Forster Üyesi

- C) 1999 yılı mali tabloları DENGİ DENETİM YEMİNLİ MALİ MÜŞAVİRLİK A.Ş. tarafından denetlenmiş ve şartlı rapor düzenlenmiştir.

Park Tekstil Sanayi ve Ticaret Anonim Şirketi 31 Aralık 1999 Hesap Dönemine ait Bağımsız
Dönemine Ait Bağımsız Denetim Raporu

Park Tekstil Sanayi ve Ticaret Anonim Şirketi'nin (Şirket) 31 Aralık 1999 tarihi itibarıyla düzenlenmiş bilançosunu ve bu tarihte sona eren yıla ait gelir tablosunu incelemiş bulunuyoruz. İncelememiz, genel kabul görmüş denetim ilke, esas ve standartlarına uygun olarak yapılmış ve dolayısıyla hesap ve işlemlerle ilgili olarak muhasebe kayıtlarının kontrolü ile gerekli gördüğümüz diğer denetim yöntem ve tekniklerini içermiştir.

31 Aralık 1999 tarihi itibarıyla Şirket'in kısa vadeli borçları dönen varlıklarını geçmekte ve özkaynakları toplamı eksi bakiye vermektedir. Müteakip dönemlerde Şirket'in faaliyetlerine devamı finansman kuruluşlarının veya ortakların sağlayacağı ilave kaynağa bağımlıdır.

Görüşümüze göre, sözkonusu mali tablolar, yukarıda ikinci paragrafta açıklanan hususun muhtemel etkileri haricinde, Park Tekstil Sanayi ve Ticaret Anonim Şirketi'nin 31 Aralık 1999 tarihindeki gerçek mali durumunu ve bu tarihte sona eren hesap dönemine ait gerçek faaliyet sonucunu, mevzuata ve bir önceki hesap dönemi ile tutarlı bir şekilde uygulanan genel kabul görmüş muhasebe ilkelerine uygun olarak doğru bir biçimde yansıtmaktadır.

DENGİ DENETİM YEMİNLİ
MALİ MÜŞAVİRLİK A.Ş.

MAZARS Üyesi

15. En Son Yıllık veya Ara Mali Tabloların Yayım Tarihinden Sonra Meydana Gelen, Mali veya Ticari Pozisyonu Etkileyebilecek Önemli Değişiklikler:

- 1 Ocak 2000 tarihinden itibaren geçerli olmak üzere kıdem tazminatı tavanı 489 TL 'na yükseltilmiştir.
- Şirketin Hazine Müsteşarlığı'ndan almış olduğu 9 Şubat 2000 tarihli ve 61653 no'lu bir yatırım teşvik belgesi mevcuttur.Sözkonusu belge uyarınca Şirket 'in 2.400.000 TL olan sermayesini münhasıran ilgili yatırım için yatırım süresi sonu olan 30 Aralık 2001 tarihine kadar 111.115 TL tutarında nakit olarak artırması gerekmektedir.
- Yönetim Kurulu'nun 6 Ocak 2000 tarihli kararı doğrultusunda ; Şirket'in üretim faaliyeti için gerekli olan yatırımlar kapsamında 4 adet Örgü Makinesi , bir adet Düz Boyama Makinesi ithaline karar verilmiştir.Söz konusu yatırımın proforma fatura tutarı 776.000 DEM dir.
- Yönetim Kurulu'nun 6 Ocak 2000 tarihli kararı doğrultusunda ; Şirket'in atıl kapasite olan iplik makinelerinden 7 adet Open-End Savio marka makinenin 2 yıl süre ve rayiç kira bedeli ile Ceytaş Ceyhan Tekstil Sanayi A.Ş.' ne kiraya verilmesine karar verilmiştir.
- Yönetim Kurulu'nun 27 Ocak 2000 tarihli kararı doğrultusunda ; Park Termik Elektrik Sanayi ve Ticaret A.Ş.'nin sermaye artırımını dolayısı ile Şirket'in rüçhan hakkını kullanarak bu sermaye artırımına 980.000 Milyon TL ile katılmasına karar verilmiştir.

16. İştirakler Hakkında Bilgi:

İştirakin Ticaret Ünvanı	Faaliyet Konusu	Sermayesi (Milyon TL)		Ödenmiş Sermayeye İştirak Tutarı (Milyon TL)	
		Esas	Ödenmiş	(TL)	(%)
Park Holding A.Ş.	Tekstil, Hizmet, Enerji Turizm, Liman İşletmeciliği Sermaye Piyasası İşlemleri	5.000.000	5.000.000	24.500	% 0,49
Park Termik Elektrik Sanayi ve Ticaret A.Ş. *	Termik Santral Yatırım ve İşletimi	200.000	140.000	20.000	% 10,00

* Şirket'in Park Termik Elektrik Sanayi ve Ticaret A.Ş.'deki hissesinin rayiç bedelle Park Holding A.Ş.' ne devredilmesine ilişkin Enerji Bakanlığı'na yapılan başvuru sonucunda, Şirket'te 1 milyon TL'lık sembolik tutar bırakılarak 05.04.200 tarihinde hisse devrine izin verilmiştir.

İştirakin Ticaret Ünvanı	Son Yıl (1999)		Cari Yıl Temettü	
	YDDAF (Milyon TL)	Net Kar (Milyon TL)	Alınan (TL)	Alınacak (TL)
Park Holding A.Ş.	-	473.381	-	-
Park Termik Elektrik San.ve Tic.A.Ş.	-	23.240	-	-

Şirketin iştiraki olan Park Holding A.Ş.'nin 1999 yılı faaliyeti 473.381 Milyon TL kar ile sonuçlanmıştır. Diğer iştiraki olan "Park Termik Elektrik Sanayi ve Ticaret A.Ş." T.C.Enerji ve Tabii Kaynaklar Bakanlığı'ndan 20 yıllık İşletme İhalesi sonucunda alınan Çayırhan Termik Santralının yerine yeni bir enerji santrali kurulması ve işletilmesi projesini yürütecek olup söz konusu imtiyaz sözleşmesi imzalanmış bulunmaktadır. Devir ile ilgili Bakanlıkta Şirket arasında diğer sözleşme görüşmelerinin devam etmesi nedeniyle henüz faaliyetine başlamamıştır. Söz konusu Şirket'in 1999 yılı mali tablolarında dönem karı 23.240 Milyon TL olarak görünmektedir.

17. İştiraklerin Her Birinin Kar Dağıtım Politikaları:

Şirketin iştiraki olan her iki Şirket halka açık şirket değildir. Faaliyet karı Genel Kurul da alınan karar doğrultusunda dağıtılmaktadır. Söz konusu şirketlerden Park Holding A.Ş. geçen üç yıl içinde kar dağıtımını yapmamıştır. Diğer şirket 16.madde de açıklandığı gibi henüz faaliyetine başlamamıştır.

18. İştiraklerin Gelecekteki Belli Başlı Yatırımlarına İlişkin Bilgi:

Şirket iştiraki olan Park Termik Elektrik Sanayi ve Ticaret A.Ş. , T.C. Enerji ve Tabii Kaynaklar Bakanlığı ile imzalanmış imtiyaz sözleşmesi çerçevesinde Çayırhan Termik Santraline ilişkin rehabilitasyon ve yenileme yatırımı yapacaktır.

19. Ortaklarla ve İştiraklerle, Ticari/Ticari Olmayan Borç-Alacak İlişkisi:

31.12.1999 tarihi itibarıyla;

Ortaklıklar	Alacaklar		Borçlar	
	Ticari	Ticari Olmayan	Ticari	Ticari Olmayan
-Yazeks İç ve Dış Ticaret A.Ş.	73.956	-	4.778.476	-
-Park Enerji Ekipmanları Mad. San. ve Ticaret Ltd.Şti.	63.598	-	494.902	-
-Park Holding A.Ş.	-	-	-	156.031
TOPLAM	137.554	-	5.273.378	156.031

Vadesi geçmiş borç ve alacaklara aylık % 6.5 oranında faiz tahakkuk ettirilmektedir.

20. Orta ve Uzun Vadeli Banka Kredilerinin Ödeme Planları:

Türkiye Sınai Kalkınma Bankası 1.000.000 USD kredi borcu altışar aylık dönemler halinde 125.000 USD olarak ödenecektir ve son ödeme tarihi 15.10.2003'tür.

İş Bankasına olan 6.580.000 DEM kredi borcu ise 1'er yıl vadeli olup 2001 yılına kadar yenilenecektir.

Aşağıdaki tabloda 31.12.1999 tarihi itibarıyla bu kredilerin detayları bulunmaktadır.

Kurum Adı	Kredi Tutarı	Para Birimi	Faiz Oranı %	Ödeme Anapara	Planı Faiz
T.S.K.B.	1.000.000	USD	16,97	15.10.2003	Altı Aylık Devrelerde
İş Bankası	880.000	DEM	15,62	13.04.2000	Üç Aylık Devrelerde
	1.380.000	DEM	15,62	12.05.2000	Üç Aylık Devrelerde
	895.000	DEM	15,56	03.01.2000	Üç Aylık Devrelerde
	1.915.000	DEM	15,88	27.03.2000	Üç Aylık Devrelerde
	1.510.000	DEM	15,87	03.01.2000	Üç Aylık Devrelerde

İş Bankası Taksim Şubesi nezdinde kullanılan 880.000 DEM ve 1.510.000 DEM tutarındaki kredilerin geri ödeme tarihleri 03.01.2000 tarihinde 30.06.2000 tarihine uzatılmıştır.

21. Tedavüldeki Borçlanma Senetlerine İlişkin Bilgiler:

Tedavülde borçlanma senedi yoktur.

VI. MALİ ANALİZE İLİŞKİN BİLGİLER

1. Likidite Oranları:

	<u>1997</u>	<u>1998</u>	<u>1999</u>
a) Cari Oran	1,690	0,991	0,481
b) Likidite Oranı	0,589	0,283	0,095
c) Nakit Oranı	0,002	0,005	0,001

Ortaklığın kısa vadeli borçlarını ödeme gücünü ölçmek ve işletme sermayesinin yeterliliğini test etmek amacıyla kullanılan likidite oranları geçmiş üç yılda olumsuz yönde değişmiştir. Bu değişimin nedeni; Tekstil sektöründe 1997 yılında başlayıp günümüze kadar artan oranda kendisini hissettiren krizdir.

2. Faaliyet Oranları:

	<u>1997</u>	<u>1998</u>	<u>1999</u>
a) Aktif Devir Hızı	0,751	0,734	0,318
b) Alacak Devir Hızı	5,940	4,460	3,690
c) Alacakların Tahsil Süresi (Gün)	61,470	81,830	98,905
d) Stok Devir Hızı	2,717	2,757	1,307

Ortaklığın işletme faaliyetlerinde kullandığı varlıkların kullanımının etkinlik derecesini ölçen bu oranlar geçmiş üç yılda olumsuz yönde değişmiş olup değişimin başlıca nedeni; Tekstil sektöründe yaşanan krizdir.

1. Finansal Yapı Oranları:

	<u>1997</u>	<u>1998</u>	<u>1999</u>
a) Toplam Borçlar/Öz Sermaye	1,282	3,102	-5,346
b) K.V. Borçlar/Aktif Toplamı	0,369	0,580	1,101
c) Uzun Vadeli Borçlar/ Aktif Toplamı	0,193	0,176	0,129
d) Maddi Duran Varlıklar/ Öz Sermaye+Uzun Vadeli Borçlar	0,574	0,995	-4,252

Ortaklığın varlıklarını finanse etme şeklini gösteren finansal yapı oranlarında geçmiş üç yılda meydana gelen değişimin nedenleri: Dönem başında yabancı kaynaklı mali yapı 1997 yılında yapılan sermaye artışı ve halka açılma nedeniyle daha dengeli yapıya ulaşmış ancak yaşanan kriz nedeniyle mali yapısı yabancı kaynaklar lehine ağırlı bir duruma dönüşmüştür.

2. Karlılık Oranları:

	<u>1997</u>	<u>1998</u>	<u>1999</u>
a) Net Dönem Karı/ Aktif Toplamı	0,074	-	-
b) Net Dönem Karı/Öz sermaye	0,169	-	-
c) Brüt Kar Marjı	0,253	-	-
d) Ödenen Vergi vb./Dönem Karı	0,130	-	-

Ortaklığın faaliyet sonucu elde ettiği karlılığın yeterliliğini ölçen karlılık oranlarında son üç yılda meydana gelen değişimin nedenleri: Sektörde yaşanan krize ve grev ile sonuçlanan toplu sözleşme görüşmelerindeki uyuşmazlığa bağlı olarak Şirketin faaliyet hacmi daralmıştır. Bunun sonucu olarak faaliyet karlılığı ortadan kalkmış Şirket mali yapısındaki borç yükünün artması nedeniyle finansman giderlerinde ciddi bir artış olmuştur. Tüm bunların sonucu olarak Şirketin 1998 ve 1999 yılı dönem faaliyeti zararlı sonuçlanmıştır.

3. Mali Yükümlülükleri Karşılama Oranları:

	<u>1997</u>	<u>1998</u>	<u>1999</u>
a) Mali Yükümlülükleri Karşılama Oranı	1,767	0,673	0,484
b) Borç Karşılama Oranı	29,572	8,529	7,702

Bu oranlarda son üç yılda meydana gelen değişimlerin nedenleri: Sektörde yaşanan kriz, Şirketin mali yapısını olumsuz yönde etkilemiş kısa vadeli yabancı kaynak artışı finansman giderlerini önemli boyutta artışına neden olmuştur.

4. Pay Başına Bilgiler:

	<u>1997</u>	<u>1998</u>	<u>1999</u>
a) Pay Sayısı	1.200.000.000	2.400.000.000	2.400.000.000
b) Pay Başına Net Satışlar	8.639	5.308	2.460
c) Pay Başına Net Kar (TL)	852	-	-
- Adi Paylara	852	-	-
- İmtiyazlı Paylara	-	-	-
d) Pay Başına Temettü (TL)	-	-	-
- Adi Paylara	-	-	-
- İmtiyazlı Paylara	-	-	-
e) Bir Payın Defter Değeri (TL)	5.040	1.764	-1.780

5. Büyüme Oranları (%)

	<u>1996-1997</u>	<u>1997-1998</u>	<u>1998- 1999</u>
a) Net Satışlar	139,68	22,89	-
b) Esas Faaliyet Karı	327,98	-	-
c) Net Kar	214,00	-	-
d) Brüt Satış Karı/Pay Sayısı	49,00	96,00	-
e) Pay Başına Net Kar	61,00	-	-
f) Pay Başına Temettü	-	-	-

6. Fiyat-Kazanç Oranları

	<u>1997</u>	<u>1998</u>	<u>1999</u>
a) Piyasa Fiyatı (TL)	10.500	710	1.975
b) Düzeltilmiş Piyasa Fiyatı(TL)	10.500	1.420	1.975
c) Toplam Piyasa Değeri (Milyon TL)	12.600.000	1.704.000	4.740.000
d) Fiyat/Kazanç Oranı	13	-	-
e) Kar Verimi	0.08	-	-
f) Temettü Verimi (%)	-	-	-
g) Piyasa Fiyatı/Defter Değeri	2.08	0,40	-1.11

VII. YÖNETİME İLİŞKİN BİLGİLER

1. Ortaklığın Genel Organizasyon Şeması:

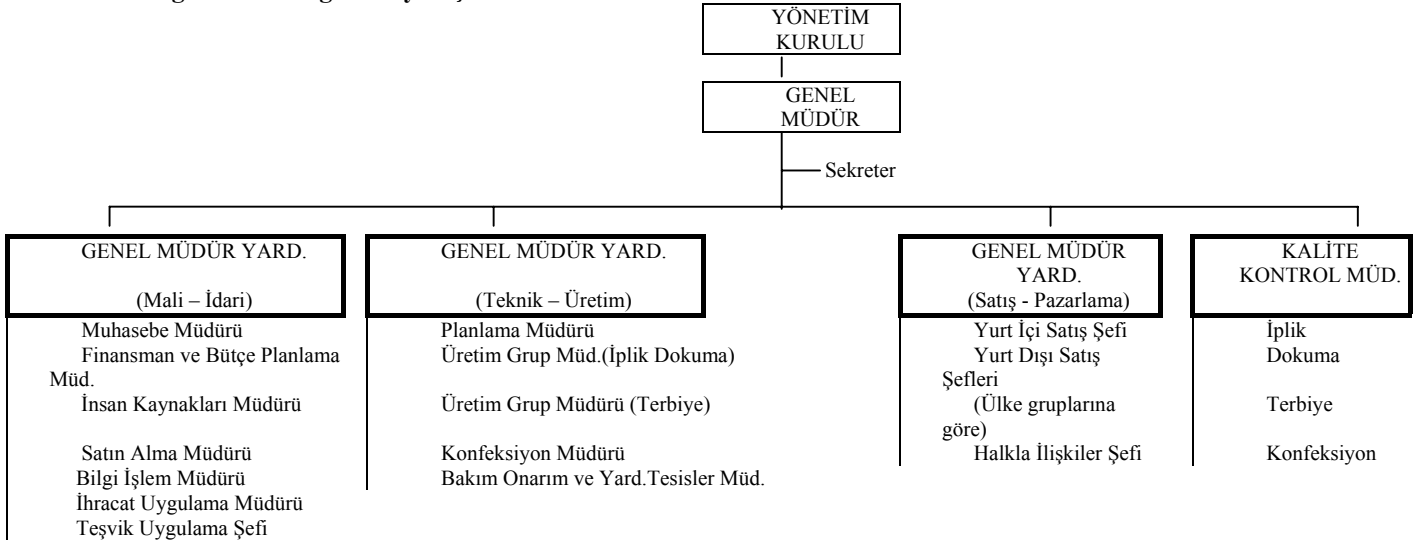

2. Ortaklığın Yönetim Kurulu Üyelerinin:

<u>Adı-Soyadı</u>	<u>Görevi</u>	<u>Mesleği</u>	<u>Son 5 Yılda Şirkette Üstlendiği Görevler</u>	<u>Sermaye Payı (MilyonTL)</u>	<u>Payı (%)</u>
Turgay CİNER	Yön. Kur. Başk.	İş Adamı	Yönetim Kur. Başk.	58.160	2,423
Nedim ŞENER	Yön. Kur. Başk. Yard.	İşletmeci	Genel Müdür	-	-
Ayhan Sami ÇAĞATAY	Yönetim Kurul Üyesi	Muhasebeci	Yönetim Kur. Üyesi	20	-
Erhan Aygün	Yönetim Kurulu Üyesi	İş Adamı	Yönetim Kur. Üyesi	20	-
Ertin AKGÜÇ	Yönetim Kurulu Üyesi	Ekonomist	Yönetim Kur. Üyesi	20	-

3. Yönetim Kurulu Üyelerinin Ortaklık Dışında Yürüttükleri Görevler:

Ortaklık Adı	Turgay Ciner	Nedim Şener	Ertin Akgüç	Erhan Aygün	Ayhan Sami Çağatay
Yazeks İç ve Dış Tic. A.Ş.	Başkan		Üye		Finansman Md.
Park Savsan A.Ş.	Başkan		Üye		Finansman Md.
Park Denizcilik A.Ş.	Başkan		Üye	Üye	Üye
Havaş Rent a Car A.Ş.	Başkan		Üye		Finansman Md.
Park Ekspres A.Ş.	Başkan				Finansman Md.
Penyelüks A.Ş.	Başkan		Üye		Finansman Md.
Park Termik Elektrik A.Ş.	Başkan			Üye	Üye
Rota Havacılık A.Ş.	Başkan		Üye		Finansman Md.
Havaş Seyahat A.Ş.	Başkan		Üye		
Parkur A.Ş.	Başkan			Üye	
Park Konfeksiyon A.Ş.	Başkan		Üye		Finansman Md.
Park Teknik A.Ş.	Başkan		Üye	Üye	Üye
Denmar Depoculuk A.Ş.	Başkan				
Park Marina A.Ş.	Başkan		Üye		
Havaş A.Ş.	Başkan		Üye		Finansman Md.
Park Tekstil A.Ş.	Başkan	Başkan Yrd.	Üye	Üye	Üye
Ceytaş A.Ş.	Başkan	Başkan Yrd.	Üye		Üye
Ceysan A.Ş.	Başkan	Başkan Yrd.	Üye		Finansman Md.
Park Holding A.Ş.	Başkan				Finansman Md.
Park Enerji Ltd. Şti.	Müdür			Şirket Md.	
Park Maden Ltd.Şti.	Müdür			Şirket Md.	
Park Sigorta Ltd.Şti.	Müdür				
Riva Menkul Değerler A.Ş.	Başkan			-	

4. Yönetimde Söz Sahibi Olan Personelin:

Son 5 Yılda Şirkette

<u>Adı-Soyadı</u>	<u>Görevi</u>	<u>Mesleği</u>	<u>Üstlendiği Görevler</u>	<u>Sermaye (TL)</u>	<u>Payı (%)</u>
Veli OZAN	Gen.Müd.Yard.	İşletmeci	Gen. Müd.Yard.	-	-
Coşkun DUYAK	Gen.Müd.Yard.	Makina Müh.	Gen. Müd.Yard.	-	-
Tacigül ERDEM	Mali İşler Müd.	İktisatçı	Mali İşler Müd.	-	-
O.Cengiz ÇINAR	Planlama Müd.	Makina Müh.	Mak.Enerji Müd.	-	-

5. Yürürlükteki Sözleşmeler Uyarınca 2. ve 4. Numaralı Maddelerde Belirtilen Kişilere Yapılacak Brüt Ücret ve Diğer Ödemeler Toplamının Yıllık Tahmini Tutarı:

Yıllık Tahmini tutar 243.784 Milyon TL'sidir.

6. Sermayeye Dolaylı Yoldan Sahip Olan Gerçek ve Tüzel Kişiler ve Sermaye Payları:

Sermayeye dolaylı yoldan sahip olan gerçek ve tüzel kişiler aşağıdaki tabloda gösterilmiştir.

<u>Adı – Soyadı</u>	<u>Park Holding A.Ş. Sermayesindeki Payı %</u>	<u>Park Tekstil A.Ş. Sermayesindeki Payı %</u>
- Yazeks İç ve Dış Ticaret .AŞ.	1,700	0,442
- Park Enerji Ekipmanları Mad. Sanayi ve Tic. Ltd.Şti.	1,300	0,338
- Penyelüks Tekstil San.ve Tic.A.Ş.	0,500	0,130
- Cinerler Oto Servis İnşaat ve Turizm Tic. Ltd. Şti.	0,010	0,003
- Turgay Ciner	20,000	5,199
- Park Teknik Elk.Madencilik Sanayi ve Tic.A.Ş.	76,000	19,758
	<hr/>	<hr/>
	100,000	25,997
	<u>Yazeks İç ve Dış Tic.A.Ş. Sermayesindeki Payı %</u>	<u>Park Tekstil A.Ş. Sermayesindeki Payı %</u>
- Park Holding A.Ş.	49,595	6,199
- Cinerler Oto Servis İnş. ve Turizm Tic. Ltd.Şti.	0,270	0,034
- Turgay Ciner	50,134	6,267
- Süleyman Yaşar	-	-
- Ertin Akgüç	-	-
	<hr/>	<hr/>
	100,000	12,500
	<u>Park Enerji Ekipmanları Mad.San.Tic.Ltd. Şti. Sermayesindeki Payı %</u>	<u>Park Tekstil A.Ş. Sermayesindeki Payı %</u>
- Park Holding A.Ş.	9,999	2,450
- Park Teknik Elk.Madencilik Sanayi ve Tic.A.Ş.	87,857	21,525
- Penyelüks Tekstil San.ve Tic.A.Ş.	0,100	0,025
- Yazeks İç ve Dış Tic. A.Ş.	0,043	0,011
- Turgay Ciner	1,286	0,315
- Erhan Aygün	0,714	0,175
- Süleyman Yaşar	0,001	-
	<hr/>	<hr/>
	100,000	24,500

VIII. FAALİYET HAKKINDA BİLGİLER

1. Faaliyet Gösterilen Sektör, Fiili Faaliyet Konusu ve Ortaklığın Sektör İçindeki Yerine İlişkin Özet Bilgi:

Park Tekstil Sanayi ve Ticaret A.Ş. tekstil sektöründe faaliyet göstermekte olup şirketin ana faaliyet konusu ev tekstili üretimidir. Şirket ana ürün olarak yatak takımları, (nevresim, çarşaf, yorgan, yastık kılıfı v.b.) bahçe seti (masa örtüsü, sandalye minderi v.b.) ve uyku seti üretmektedir. Park Tekstil üretimini iplik, dokuma, terbiye ve konfeksiyondan oluşan entegre tesislerinde gerçekleştirmektedir.

2. Kullanılan Üretim veya İmalat Teknolojisine İlişkin Özet Bilgi:

Şirket'in Edirne'deki kurulu fabrikasındaki iplik, dokuma, terbiye ve konfeksiyon ambalaj bölümlerinde kullanılan, bir kısmı Park Enerji 'den satın alınmış, bir kısmı ise sonradan Şirket tarafından yenileme ve modernizasyon yatırımları ile satın alınan makinelerden bazıları şunlardır:

İplik Bölüm : 47 adet open end, 10 cer, 24 tarak makinası ile iplik imalatında kullanılan 38 adet çeşitli makina.

Dokuma Bölümü: 322 Dokuma tezgahı, 2 çözücü, 2 haşıl ve dokuma bölümü ihtiyaçlarını karşılayacak 16 adet çeşitli ana makina

Terbiye Bölümü : 19 adet kumaş boyama mak, 4 adet (12 renk) baskı, 1 adet (8 renk) baskı 6 adet ramöz sanfor, 10 şardon, 5 kalite kontrol makinası, 4 kasır, 5 jeneratör terbiye bölümü ihtiyacını karşılayacak çeşitli ana makineler 19 adet.

Konfeksiyon ve Ambalaj Bölümü: : 20 otomat, 225 adet çeşitli konfeksiyon dikiş makinası ile 16 istasyon

Ayrıca üretim evrelerinde kullanılan bilgisayarlar ve programlar yenilenmiştir. (Uster Data, Sliver Data, Loom Data, Teksap (Datateks)).

3. Önemli Nitelikte Yeni Ürün ve Faaliyetler:

Önemli nitelikte yeni ürün ve faaliyetler bulunmamaktadır.

4. Geçmiş 3 Yılda, Yıllar İtibariyle Çalışan Sayısı ile Bunlarda Meydana Gelen Değişiklikler ve Nedenleri:

Geçmiş 3 yılda, yıllar itibariyle ortalama çalışan sayısı aşağıda verilmiştir.

	<u>1997</u>	<u>1998</u>	<u>1999</u>
İdari Personel	231	176	86
Diğer Personel	<u>1.195</u>	<u>1.091</u>	<u>274</u>
TOPLAM	1.426	1.267	360

Tekstil sektöründe yaşanan kriz nedeniyle 24.11.1998 tarihinde Şirket Yönetim Kurulu'nun aldığı küçülme kararına bağlı olarak üretime ara verilmesi, personel tasarrufunu gerektirmiştir. 1998 yılı Kasım ve Aralık aylarında 1.125 kişinin iş akdine son verilmiş olup 1998 yılı sonu çalışan personel sayısı 266 kişiye düşürülmüştür.

5. Sahip Olunan Gayrimenkuller ile İlgili Bilgiler:

	<u>Mevkii</u>	<u>m2</u>	<u>Defter Değeri</u> <u>(Net Milyon TL)</u>	<u>Vergi Değeri</u>	<u>Kullanım</u> <u>Süresi</u>	<u>İpotek</u> <u>Tutarı</u> <u>(Milyon TL)</u>
Bina	Edirne Merkez Kemal Köyü Tavşanlı Mevkii	365.275	1.881.204	5.169.889	Süresiz	27.000.000

6. Kiralanan veya Kiraya Verilen Gayrimenkullere İlişkin Bilgiler:

Şirketin Keresteciler Sitesi Fatih Cad. Akasya Sok. Merter-İSTANBUL adresinde bulunan Genel Müdürlük binası, Yazeks İç ve Dış Ticaret A.Ş. Şirketinden 2000 yılı aylık kira bedeli 2.500 Milyon TL olmak üzere kiralanmıştır. Şirketin kiraya verilen gayrimenkulleri yoktur.

7. Finansal Kiralama Yoluyla Edinilen Kıymetlere İlişkin Bilgi:

<u>Kiralananın Cinsi</u>	<u>Kiralama Süresi</u>		<u>Kiralama Bedeli (DM)</u>	<u>Yıllık Kira Tutarı (DM)</u>				
	<u>Başlangıç</u>	<u>Bitiş</u>		<u>1998</u>	<u>1999</u>	<u>2000</u>	<u>2001</u>	<u>2002</u>
Şablon Desen Hazırlama Sistemi	27.10.1998	27.09.2002	441.942,00	353,50	220.773,88	220.773,88	20,20	20,20
Şablon Sökme ve Hazırlama Sistemi	13.11.1998	13.11.2002	313.361,00	26.270,00	104.360,00	104.360,00	78.270,00	101,00
Şardon Makinası	03.09.1998	03.09.2002	55.101,00	46.360,00	184.960,00	184.960,00	138.720,00	101,00
Tarak Besleme Sistemi ve Harman-Hallaç Mak. Elektronik Kont.	29.12.1998	29.12.2002	542.711,00	31.330,00	185.920,00	185.920,00	139.440,00	101,00
Cer Mak.ve Aksesuarları	18.11.1998	18.11.2002	448.751,00	38.240,00	149.240,00	149.340,00	11.930,00	101,00
Serim ve Kesim Mak.	16.10.1998	16.10.2002	265.776,00	22.850,00	88.300,00	88.300,00	66.225,00	101,00

8. Şirket üretimini iplik, dokuma, terbiye ve konfeksiyon olmak üzere dört temel bölümde gerçekleştirmekte idi. Ancak tekstil sektöründe yaşanan kriz ve grev nedeniyle ara verilen üretime 1999 yılı Nisan ayında başladığında, sektör ve piyasalardaki olumsuz koşullar dikkate alınarak iplik ve konfeksiyon üretimine devam etmeme kararı alınmıştır. Çalışmakta olan üretim bölümlerinde kullanılan hammaddeler, iplik, hambez, kimyasal ve boya olarak özetlenebilir. Bu hammaddeler şirket ve piyasa koşullarına göre peşin veya vadeli gerek yurtiçi ve gerekse yurtdışı firmalardan temin edilmektedir. Söz konusu firmalar tekel konumunda değildir. Yurtdışı alımlar, Almanya, İtalya, Norveç, İspanya gibi muhtelif Avrupa ülkeleri ile serbest bölgelerden yapılmaktadır.

9. Şirket tüm üretim ve satışlarını siparişlere bağlı olarak gerçekleştirmektedir. Şirketin toplam ürün satışlarının, Park Grubu Şirketlerine yapılan ihraç kayıtlı satışlar da dahil olmak üzere, % 65-% 70'ini ihracat oluşturmaktadır. Şirketin ihracat yaptığı alıcı firmalar, Avrupa Birliği Ülkeleri, ABD, Kanada, Norveç'de yerleşiktir. Alıcı firmalar belirli dönemler için siparişlerini Şirket'e göndermektedir. Firmalarla sözü edilen teyitli siparişler dışında yazılı bir sözleşme bulunmamaktadır. Şirket, Amerika ve İngiltere ile akreditif, Avrupa ülkeleri ile vesaik mukabili yöntemi ile ihracatını gerçekleştirmektedir. Ancak, Avrupa ülkelerindeki firmalar kalitesi yüksek (ürün programı dışında) bir mal sipariş ettiklerinde, söz konusu üretimin satışını garantilemek için bu firmalarla da akreditif ile çalışılmaktadır.

Şirket yurt dışı piyasalara yaptığı satışlarda markalarını kullanmamakta, siparişi verenin talep ettiği isimler altında üretim yapmaktadır. Üretilen mallar gümrük vergisine tabi değildir.

Şirket yurtiçi konfeksiyon ürünlerin satışlarını sipariş üzerine direkt olarak toptancılara yapmaktadır. Toptancılara yapılan satışlar sipariş üzerine, 3 ay vadeli ya da peşin olarak yapılmakta ve toptancılardan teminat olarak çek ve/veya senet alınmaktadır. Şirket, ara mamül denen ve markasız olarak üretimi gerçekleştirilen boyalı baskılı bezlerin (metre mal) yurt içi satışını da, kendisi direkt olarak gerçekleştirmektedir.

10. Patent, Lisans, Sınai – Ticari veya Mali Anlaşmalara İlişkin Özet Bilgi:

- Markalar:

Marka Tescil Belgesi "Alser"
Numarası 160786
Çeşidi Ferdi

Marka Tescil Belgesi "Tutku"
Numarası 161137
Çeşidi Ferdi

-Lisanslar :

Şirket İtalya'da yerleşik T&J Vestor Spa (T&J) firmasının markaları, tasarımları ve koleksiyonlarını kendi üretiminde kullanmak, bu ürünlerin satış ve pazarlamasını yapmak amacıyla 19 Nisan 1997 tarihinde bu firma ile lisans sözleşmesi imzalamıştır. Şirket, T&J'nin lisansı ile kendisinin ürettiği ve kendi yerel pazarında sattığı ürünler için T&J'ye royalti ödemekle yükümlüdür. Bu ürünlerin satışı;

i)Şirket'in bayilere ve franchise verdiği firmalar aracılığıyla gerçekleştirilmişse fabrika satış fiyatı üzerinde % 3,

ii)Şirket'in doğrudan kendisine ait perakende satış noktalarında gerçekleştirilmişse fabrika satış fiyatı üzerinden % 5 royalti ödenecektir. İtalya'da T&J tarafından üretilip Şirket tarafından ithal edilerek yerel pazarda satılan ürünler için Şirket royalti ödememekle birlikte, belirli bir satış hacmini garanti etmektedir. Şirket bu tür satışlar için toplam 8 Milyon ABD Doları (sözlü olarak) satış hacmini garanti etmektedir. Ancak T&J Vestor markası ürünlerin üretim ve satışına halen başlanmamıştır.

11. Varsa Son 3 Yıldaki Yeni Ürünler ve Üretim Sürecine İlişkin Araştırma-Geliştirme Politikası:

Şirket 1996-1997 yıllarında araştırma geliştirme faaliyetlerine önem vermiş ancak yaşanan olumsuz piyasa koşulları neticesinde bu faaliyetlerine kaynak aktaramamıştır.

12. Son 12 Ayda Mali Durumu Önemli Ölçüde Etkilemiş veya Etkileyebilecek, İşe Ara Verme Haline İlişkin Bilgiler ile Sendikal Faaliyet ve Toplu Sözleşmeye İlişkin Bilgi:

1998 yılı içerisinde Dünya'da yaşanan ve özellikle Tekstil sektöründe kendini hissettiren kriz Şirketi de olumsuz yönde etkilemiştir. Pazarın daralması ve düşük üretim kapasitesinde çalışılması sonucunda üretim maliyetleri yükselmiştir. Bu durum karşısında Şirket Yönetim Kurulu 24.11.1998 tarihinde zararın düşürülmesi için küçülme kararı almış ve sırasıyla önce iplik daha sonra hambez üretimine ara vermiştir. 31.08.1998 tarihinde süresi biten toplu sözleşmenin yenilenmesi için Teksif Sendikası ile yapılan görüşmeler 13.10.1998 tarihinde uyuşmazlıkla sonuçlanarak sendika 06.11.1998 tarihinde grev kararı almış ve bu kararın 23.12.1998 tarihinde uygulamaya konulacağını bildirmiştir. Bu karar gözönüne alınarak 14.12.1998 tarihinde terbiye ve konfeksiyon dairelerinde de üretime ara verilmiştir.

Teksif Sendikası ile yapılan Toplu İş Sözleşmesi görüşmeleri 08.04.1999 tarihinde anlaşmayla sonuçlanmıştır.

14 Nisan 1999 tarihinde Yönetim Kurulu toplanarak üretim faaliyetlerinin başlatılmasına karar vermiştir. 19.04.1999 tarihi itibarıyla dokuma ve terbiye departmanları üretime geçmiştir.

13. Ortaklığın Önemli Uyuşmazlıkları:

- a) Ortaklarla : Yoktur
- b) Personelle : Yoktur
- c) Vergi İdaresiyle : Yoktur
- d) Diğer Resmi Kurum ve Kuruluşlarla : Yoktur
- e) Diğer Gerçek ve Tüzel Kişilerle : Edirne Giyim Sanayi A.Ş. ile (Dava detayı aşağıdadır)

1996 yılında Edirne Giyim Sanayi A.Ş. kendi arazisi içinde kalan trafo binasına Şirket'in trafosunu koymak ve direk dikmek suretiyle, yapıya ve araziye müdahalede bulunduğu iddiasıyla dava açmış ve dava 18 Mart 1997 tarihinde Şirket aleyhine sonuçlanmıştır. Temyiz sonrasında Yargıtay tarafından yapılan inceleme neticesinde yerel mahkemenin kararı bozulmuştur. 29 Nisan 1998 tarihinde yapılan duruşmada yerel mahkeme yeniden aleyhte karar vermiştir. Bu karar Şirket tarafından tekrar temyiz edilmiş olup,temyiz talebi 29 Aralık 1999 tarihinde Yargıtay'da duruşmalı olarak incelemeye alınmıştır. 31 Aralık 1999 tarihi itibarıyla taraflar arasında sözleşme yapılmış ve trafo ile ilgili taşıma hususunda da mutabakata varılmış olup, bu mutabakat metni hazırlanarak mahkemeye gönderilmiştir.

14. Ortaklığın Yapılmakta Olan Yatırımlarının Niteliği ile Yararlanmakta Olduğu Teşvikler ve Koşulları Hakkında Bilgi:

1994 yılında kurulmuş olan Park Tekstil San. Ve Ticaret A.Ş. Edirne'deki üretim tesislerini kurulduğu günden beri modernize etmeye ve sektördeki teknolojik gelişmelere uydurmaya çalışmaktadır. 31.12.1999 tarihi itibarıyla yapılmakta olan yatırımların niteliği aşağıda verilmiştir (Milyon TL):

	<u>Terbiye Binası İnşaatı</u>	<u>Makina Revizyonu</u>
Yatırımın Niteliği	-	-
Bilançoda Taşınan Tutar	122.295	187.401
Başlangıç Tarihi	1998	1998
Bitiş Tarihi	2000	2000
Tamamlanma Derecesi	% 85	% 90

Şirketin Hazine Müsteşarlığından almış olduğu bir yatırım teşvik belgesi mevcuttur. Bu belgeler uyarınca Şirketin sahip olduğu haklar aşağıda verilmiştir:

<u>Teşvik Belge No</u>	<u>Başlangıç Bitiş Tarihi</u>	<u>Yatırım İndirim Oranı %</u>	<u>Gümrük Muafiyeti Oranı %</u>	<u>KDV Destiği %</u>
61653	30.12.1999 31.12.2000	100	100	KDV + % 10

Söz konusu yatırım, Şirket'in iplik üretim kapasitesinin artırılması için olup bu yatırım için yeni makine ithalatı yapılacaktır.

IX. GRUP HAKKINDA BİLGİLER

1. Grubun Ana Faaliyet Konusu ve Ortaklığın Grup İçindeki Yeri:

Park Holding, Enerji, Tekstil, Hizmet, Turizm, Liman İşletmeciliği ve Sermaye Piyasalarında faaliyet gösteren Şirketlerden oluşmaktadır. Şirketimiz grup içinde gerek aktif toplamı gerek ise satış hacmi açısından önemli bir yer teşkil etmektedir.

2. Grup İçi Ortaklıklarla Ticari/Ticari Olmayan Borç-Alacak İlişkisi:

31.12.1999 tarihi itibarıyla grup içi ortaklıklarla ticari faaliyetlerden doğan borç alacak ilişkisi aşağıda verilmiştir.

<u>Kısa Vadeli Borç / Alacak Ortaklıklar</u>	<u>Alacak</u>	<u>Borç</u>
Park House Services Ltd.	-	1.233.365
Ceytaş Ceyhan Tekstil San. A.Ş.	25.025	293.236
Cinerler Oto Serv.İnşt. Tur. Tic. Ltd.Şti.	24.154	-
Penyelüks Tekstil San.ve Tic. A.Ş.	-	5.278
Park Konfeksiyon San.ve Tic. A.Ş.	37.931	-
Ceyhan Ceyhan Dokuma San.ve Tic. A.Ş.	-	171.445
Park Sigorta Aracılık Hizmetleri Ltd.Şti.	-	20.035
TOPLAM	87.110	1.723.359

Vadesi geçmiş borç ve alacak ilişkilere aylık % 6,5 oranında faiz tahakkuk ettirilmiştir.

3. Son Mali Yılda Ortaklık Tarafından Grup İçi Ortaklıklara Ödenen ve Alınan, Danışmanlık, Yönetim, vb. Hizmet Ücretlerinin Toplam Tutarı:

31.12.1999 tarihi itibarıyla grup içi ortaklıklardan alınan danışmanlık, yönetim hizmet ücretleri aşağıda verilmiştir.

Ortaklık	<u>Sirkete Faturalanan (Milyon TL)</u>
Park Holding A.Ş.	71.160
Yazeks İç ve Dış Tic. A.Ş.	31.085
Park Enerji Ekipmanları Madencilik Sanayi ve Tic. Ltd.	3.598
Park Sigorta Aracılık Hizmetleri Ltd.Şti.	32.771
Park Teknik Elektrik Madencilik Sanayi ve Ticaret A.Ş.	5.670
Havaş Seyahat Turizm ve Kargo Taşıma A.Ş.	7.997

4. Ortaklık Yöneticilerine, Ortaklık ve Grup İçi Diğer Ortaklıklar Tarafından Verilen Kredilerin Son Durum İtibarıyla Tutarı, Uygulanan Faiz Oranı ve Yöneticiler Adına Verilen, Faaliyet Konusu ile İlgili Olmayan Garantiler:

Ortaklık yöneticilerine, ortaklık ve grup içi diğer ortaklıklar tarafından verilen kredi ve garanti yoktur.

5. Ortaklığın, Grup İçi Diğer Ortaklıkların Yöneticilerine Verdiği Kredilerin Son Durum İtibarıyla Tutarı, Uygulanan Faiz Oranı ve Yöneticiler Adına Verilen, Faaliyet Konusu ile İlgili Olmayan Garantiler:

Ortaklığın grup içi diğer ortaklıkların yöneticilerine verdiği krediler ve garantiler yoktur.

6. Herhangi bir Grup Üyesi Ortaklığa Özkaynak ve/veya Yabancı Kaynak Transferine Yönelik Projeler Hakkında Özet Bilgi:

Böyle bir proje yoktur.

7. Ortaklığın Son Üç Yılda, Diğer Grup Ortaklıklarıyla Yaptığı, İştirak Hissesi ve/veya Gayrimenkul Alım-Satımına İlişkin Bilgi:

Şirket üretimde kullanılan ve önceleri Park Enerji Ltd.Şti.'nin mülkiyetinde bulunan 895.132 Milyon TL. Tutarındaki makine ve ekipmanlar Park Enerji Ltd.Şti.'den 3 Aralık 1996 tarihinde yapılan satış sözleşmesi çerçevesinde satın alınmıştır. Şirket 1997 Nisan ayı içinde üretim faaliyetlerini sürdürmekte olduğu Edirne'deki bina ve araziye de Park Enerji'den 500.000.000.- TL bedelle satın almıştır. Bu işlemden kaynaklanan borcun 330.000.000.- TL'lık bölümü 4 Nisan 1997 tarihinde ve bakiye borç 02.12.1997 tarihinde nakit olarak geri ödenmiştir.

Şirket 31 Aralık 1997 tarihinde Park House Service Ltd.'den bir yıl ödemesiz altışar aylık dönemlerde ödenmek üzere toplam 7.280.952 DEM tutarında 7 adet open end makinası satın almıştır.

Yönetim Kurulu'nun 07 Ekim 1999 tarihli kararı doğrultusunda ; Şirket'in aktifinde ve iştirakler içerisinde yer alan "Park Termik Elektrik Sanayi ve Ticaret A.Ş."nin % 10'luk sermayesine tekabül eden 20.000 Milyon TL nominal bedelli hisselerin satışına karar verilmiş ve 26 Ekim 1999 tarihli bir başka Yönetim Kurulu kararı ile de sözkonusu hisselerin 19.999 Milyon TL tutarındaki kısmının rayiç bedelle Park Holding A.Ş.'ne devredilmesi kararlaştırılmıştır. Enerji Bakanlığı'nca 05.04.2000 tarihinde söz konusu iştirakin rayiç bedelle devrine izin verilmiştir.

X. DİĞER HUSUSLAR

Aşağıdaki belgeler Keresteciler Sitesi Fatih Caddesi Akçay Sok. No:18 34010 Merter-İstanbul adresindeki Şirket merkezinde; Riva Menkul Değerler A.Ş.'nin Meydan Sokak Beybi Giz Plaza No:28 Kat:29 80670 Maslak-İstanbul adresindeki Genel Müdürlük Şubesi'nde ve Cumhuriyet Bulvarı No:45 Kat:6 Daire:10 35210 Konak-İzmir adresindeki İzmir Şubesi'nde tasarruf sahiplerinin incelemesine açık tutulmaktadır:

1. Esas Sözleşme

2. İzahnamede yer alan bilgilerin dayanağını oluşturan, uzmanlarca hazırlanmış her türlü rapor, (faaliyet raporu, bağımsız denetim raporu) mali tablolar.

İZAHNAMENİN SORUMLULUĞUNU YÜKLENE KİŞİLER

Kanuni yetki ve sorumluluklarımız dahilinde ve görevimiz çerçevesinde bu izahnamede yer alan bilgilerin ve verilerin gerçeğe uygun olduğunu ve izahnamenin bu bilgilerin anlamını deęiştirecek nitelikte bir eksiklik içermediğini beyan ederiz.

PARK TEKSTİL SANAYİ VE TİCARET ANONİM ŞİRKETİ

Veli OZAN
Genel Müdür Yardımcısı

Nedim ŞENER
Yönetim Kurulu Başkan Yardımcısı

RİVA MENKUL DEĞERLER A.Ş.

Mustafa Yurtalan ÇİFTÇİ
Genel Müdür

Serdar ÇİMENSER
Yönetim Kurulu Üyesi

Bu izahnamede yer alan ve tarafımızdan denetlenen 01.01.1997-31.12.1997 dönemine ilişkin mali durum ve faaliyet sonuçlarına ait bilgilerin kuruluşumuzca düzenlenen denetim raporlarına uygun olduğu ve şartlı rapor düzenlenmiş olduğunu onaylarız.

A.A. AKTİF ANALİZ SERBEST MUHASEBECİLİK MALİ MÜŞAVİRLİK A.Ş. **Member of Andersen Worldwide**

Bu izahnamede yer alan ve tarafımızdan denetlenen 01.01.1998-31.12.1998 dönemine ilişkin mali durum ve faaliyet sonuçlarına ait bilgilerin kuruluşumuzca düzenlenen denetim raporlarına uygun olduğunu ve şartlı rapor düzenlenmiş olduğunu onaylarız.

DENGE DENETİM YEMİNLİ MALİ MÜŞAVİRLİK A.Ş. Pannell Kerr Forster Üyesi

Bu izahnamede yer alan ve tarafımızdan denetlenen 01.01.1999-31.12.1999 dönemine ilişkin mali durum ve faaliyet sonuçlarına ait bilgilerin kuruluşumuzca düzenlenen denetim raporlarına uygun olduğunu ve şartlı rapor düzenlenmiş olduğunu onaylarız.

DENGE DENETİM YEMİNLİ MALİ MÜŞAVİRLİK A.Ş. MAZARS Üyesi
